

TELEFONOS

TELEFONO DEL JEFE DE GRUPO 625 877 331

TELEFONO DEL GRUPO: 690 152 628

WEB DEL GRUPO: gs133.scout.es

TWITTER DEL GRUPO @GSMafeking133

Teléfono de la Manada: 648 136 627

Teléfono de la Tropa: 680 883 039

“ LA AUSENCIA DE NOTICIAS, EN ESTOS CASOS, SON BUENAS NOTICIAS ”

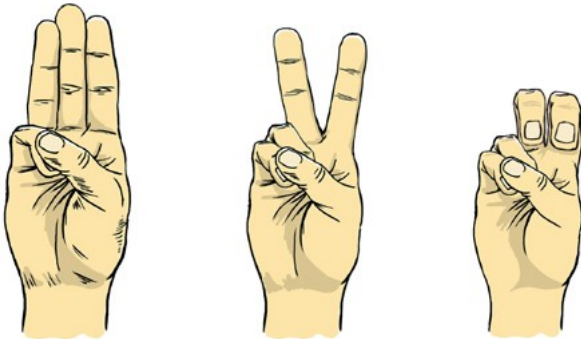

CAMPAMENTO DE VERANO 2013

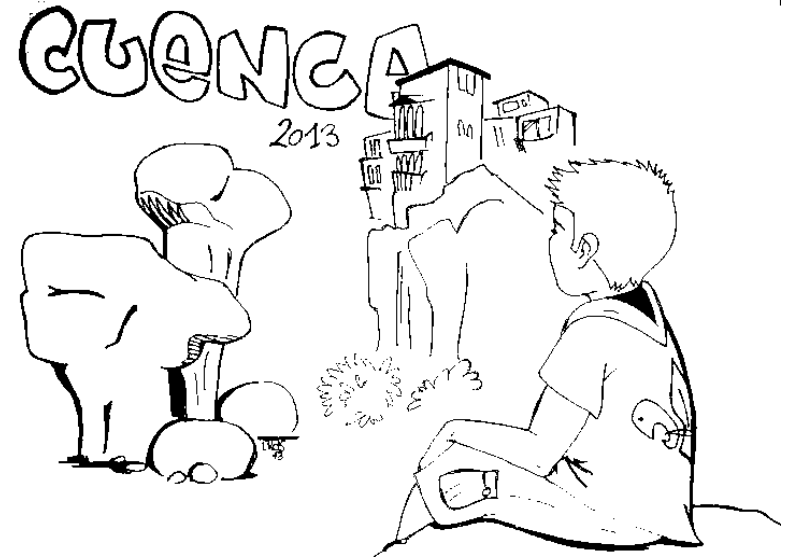

Mafeking 133

Hermano Pedro Ignacio, s/n
30203 Cartagena

Tel: (+34) 625 87 73 31

www.gs133.scout.es



INDICE

1. ORACION
2. PRESENTACION
3. CAMPING LA ACEBEDA
4. LOCALIZACION
5. COLONIA CORTATRONCOS
6. MANADA WAINGUNGA
- 7- TROPA BROWSEA
8. UNIDAD MASTIA
9. HORARIO
10. EQUIPO DE SCOUTERS Y APOYO
11. MATERIAL INDIVIDUAL
12. DIA DE PADRES
13. ALGUNOS CONSEJILLOS
14. DOCUMENTACION NECESARIA
15. DATOS DE INTERES

ORACION

SEÑOR JESUS, ENSEÑANOS A SER GENEROSOS,
 A SERVIRTE COMO TÚ MERECE,
 A DAR SIN MEDIDA,
 A COMBATIR SIN MIEDO A QUE NOS HIERAN,
 A TRABAJAR SIN DESCANSO
 Y A NO ESPERAR MÁS RECOMPENSA
 QUE LA DE SABER QUE HACEMOS
 TU SANTA VOLUNTAD. AMÉN.

DATOS DE INTERES

DÍAS

Del domingo día 14 al sábado día 27 de Julio.

PRECIO

Son aproximadamente **273 Euros** por niñ@ ex-cepto castores q son **190 Euros** porque van me-nos días.

DÍAS DE ENTREGA DE DOCUMENTACIÓN.

El martes 25 de Junio y el jueves 2 de Julio de 18:30 a 20:30 h. en el local. El pago se puede realizar por medio de transferencia bancaria al número de cuenta del grupo:

3058 / 0220 / 60 / 2720400832 (cajamar)

El resguardo deberá entregarse el día de entrega de documentación, poner el nombre del niñ@ al hacer el ingreso.

SALIDA

El 14 de Julio a las 08:30 de la mañana. Rogamos puntualidad.

LLEGADA

El 2 de Julio a las 17:00 aproximadamente.

DÍA DE CARGA

El 13 de Julio sabado a las 18,00 horas cargare-mos el camión/furgo con todo el material

DOCUMENTACIÓN NECESARIA

Para poder asistir al campamento los participantes deberán entregar en los días habilitados la siguiente documentación:

- Autorización de los padres. (descarga en: gs133.scout.es > OFICINA)
- Ficha médica debidamente cumplimentada (descarga en: gs133.scout.es > OFICINA)
- Todos los asistentes al Campamento que tengan derecho a recibir la asistencia sanitaria por parte de la Seguridad Social, deberán entregar una fotocopia de la Tarjeta Sanitaria. Y los que dispongan de un seguro particular deberán entregar igualmente los documentos necesarios para hacer uso del mismo en caso de necesidad.
- Resguardo del banco.
- Si vuestr@ hij@ toma alguna medicación, deberéis rellenar la ficha de medicación con el tratamiento, y entregar la medicación y la ficha a los scouters. (descarga en: gs133.scout.es > OFICINA)

PRESENTACION

Como todos los años llega el esperado campamento de verano. Es la actividad más importante de toda la ronda porque durante los 15 días que dura, la colonia, la manada, la tropa y la unidad pondrán en práctica todo lo aprendido y los scouters podrán alegrarse al ver que tras muchos esfuerzos han conseguido los objetivos que se marcaron a principio de ronda.

Entre ellos el de llevar a nuestros chavales a un lugar incomparable dentro de nuestra península, un entorno donde el contacto con la naturaleza se eleva a su máxima expresión con montañas, cascadas, bosques, pantanos, lagunas...

Las rutas cobran otra dimensión, accediendo a vistas y parajes de belleza difícil de superar, por lo tanto es, el momento para poder disfrutar de la aventura, donde poder descubrir la infinidad de maravillas que la naturaleza nos tiene preparadas y que en las grandes ciudades no podemos apreciar.

En este folleto podréis encontrar toda la información referente al campamento de verano así como su ubicación, acceso al mismo, los horarios generales y la organización de éste, las instrucciones para venir al campamento de verano, el material que se deben llevar y las normas y recomendaciones que debemos cumplir padres y niñ@s para una mejor convivencia.

Agradeceremos a todos la confianza depositada en nosotros un año más y la colaboración de todos por crear uno grupo mejor.

iii Gracias a tod@s !!!

CARDENETE LOCALIZACION

Cardenete se encuentra situada a escasa distancia de la capital, 67 Km. y a 963 metros de altitud, en la comarca de la Serranía Baja.

Un paseo por la Villa nos hará descubrir su Iglesia Parroquial, declarada Monumento Nacional en 1983, que conserva el mejor artesanado de madera de toda la diócesis, su castillo, fortaleza de los Marqueses de Moya, su Ermita de San Antonio, ubicada en un inmejorable entorno y en donde se aloja el Centro de Interpretación de la Naturaleza: Nemoris.

Ya en la plaza encontraremos la Fuente Romana de la Cornuda y el Ayuntamiento del siglo XVIII, lo más destacado del edificio es la balconada de madera con tejadillo de artesanado.

En las proximidades de la localidad se encuentra Villar del Humo, que posee Pinturas Rupestres, declaradas Patrimonio de la Humanidad por la UNESCO, Enguídanos, con las Chorreras del Salto, espléndido paraje natural creado por el río Cabriel, el Balneario de Yémeda o los numerosos Castillos medievales esparcidos por distintas poblaciones: Víllora, Paracuellos....

ALGUNOS CONSEJILLOS

Algunos de vosotros ya podéis darnos lecciones a nosotros sobre cómo preparar a vuestros hijos para ir al campamento, pero para otros es su primera experiencia y a veces no se sabe muy bien que cosas tener en cuenta. Ahí van algunos consejos que os recordamos y una lista de cosas que llevar en la mochila.

- Llevar ropa de abrigo, a pesar de ser verano estaremos en un emplazamiento que nos hará pasar cierto frío a la caída del sol, no despistéis este tema!
- Además es probable que algún día nos llueva, no olvidéis los impermeables.
- Entregad a un scouter los medicamentos necesarios con instrucciones muy claras de su dosificación.
- Este año tienen que llevar el desayuno y la comida del primer día.
- No necesitarán dinero.
- Está totalmente prohibido abandonar el lugar de campamento sin autorización expresa del Coordinador de Grupo, salvo durante las actividades programadas y en compañía de un scouter o personal de apoyo responsable. Los menores de edad no podrán salir del recinto sin compañía de un adulto bajo ningún pretexto.
- El acceso al área de cocina e intendencia está limitado a scouters y personal de apoyo.
- Prohibido móviles, ya los llevan los scouters.

DIA DE PADRES

Como todos los años, dedicamos un día del campamento a la convivencia con los padres. Es importante vuestra asistencia para comprobar de primera mano qué tipo de trabajo se hace con vuestros hijos en la que es, con diferencia, la actividad más importante de la Ronda Solar. Sin embargo, es necesario establecer una serie de normas para que esta actividad afecte lo menos posible al desarrollo del campamento.

El día de padres será el domingo 21 de julio. A diferencia de otros años y para evitar el enorme esfuerzo que hacen los padres de cocina ese día, el horario será de 12 a 16h. **Los padres traerán su comida y la de sus hijos.** También tendrán la opción de llevárselos fuera a comer cumpliendo los horarios y rellenando una previa autorización.

La izada tendrá lugar a las 12.30 y la arriada a las 16.00h.

Os pedimos que respetéis este horario para fomentar el mejor funcionamiento del campamento, tanto si estáis acampados como si no.

- ALGUNAS REGLAS/ RUEGOS:

Es necesario establecer, para el buen funcionamiento del Día de Padres, y para que éste no influya de manera negativa en el transcurso normal del campamento, algunas reglas básicas que os pedimos respetéis. Por ello os pedimos:

- 1.-Respetad los horarios del campamento.
- 2.-Ningún niño puede salir del campamento sin decírselo al jefe de grupo y sin firmar la autorización.
- 3.-No les deis chucherías de más para que se las queden en el campamento porque allí no las pueden comer.

COMO LLEGAR

Para llegar desde Cuenca, hay que tomar la nacional 420 dirección Teruel, hasta Carboneras de Guadazaón, y desde aquí, se toma la CM - 2109 que nos conduce hasta Cardenete.

Desde Valencia, se toma la autovía A-3 hasta Utiel, desviándonos allí dirección Teruel, hasta encontrar el desvío hacia Camporrobles. Desde ahí, seguir hacia Mira y Cardenete por la CM - 2109.

Desde Albacete, la nacional 320 hasta Almodóvar del Pinar, desde allí, dirección Monteagudo y Arguisuelas hasta enlazar con la CM - 2109 en esta última localidad.

También se puede llegar por carreteras locales desde los pueblos vecinos de Yémeda, Paracuellos y Campillo de Altobuey, Enguítanos y Villar del Humo - San Martín de Boniches.

COLONIA CORTRATONCOS

Hola a todos pequeños castores!

Estáis a punto de entrar un nuevo mundo, un mundo lleno de aventuras y tesoros por descubrir. En este nuevo mundo que nos aguarda en unos días nos tendremos que enfrentar a grandes pruebas y peligros, ¿estáis preparados?!!

Aquí al subir al autobús comienza vuestro camino hacia la búsqueda del más grande de los tesoros. Viajaremos en avión, globo y helicóptero. Nos deslizaremos por las más grandes lianas y viviremos mil y una experiencias.

Conseguir el gran tesoro no será fácil pero juntos podréis llegar a él, así que cargad vuestras mochilas con todo lo necesario que lo bueno está por llegar!!



iii Marcar todas las prendas para evitar perdidas !!!

MATERIAL INDIVIDUAL

ROPA	ASEO	UTILES DE CAMPAMENTO
Pantalón largo	Jabón, champú	Mochila
Jersey o similar	Peine	Mochila para marchas
Camisetas	Cepillo y pasta de dientes	Saco de dormir
Ropa interior	Toalla de manos	Manta (opcional)
Chubasquero o capa de agua	Desodorante y colonia	Cantimplora
Chándal para dormir	Repelente de insectos	Vaso con asa
Calcetines de algodón y calcetas	Protector solar	Cubiertos
Botas	Crema hidratante	Platos con asas
Zapatillas de deporte	Esjonja o estropajo	Servilletas de papel
Zapatillas de baño	Cacao o vaselina	Linternas con pilas y pilas de repuesto
Pantalón corto	Pañuelos de papel	Aislante
Uniforme completo **		Libreta y bolígrafo
Bañadores y toallas de baño (piscina y ducha)		Detergente de ropa (lagarto, o similar, cepillo de ropa, pinzas)
Traje de indio		Bolsas de plástico vacías.
		Bolsa para la ropa sucia
		Bolsa para los cubiertos y los platos

**** El uniforme consta del polo y de un pantalón corto vaquero o azul marino. Uso exclusivo para formaciones.**

EQUIPO DE APOYO Y SCOUTERS

JEFE DE GRUPO

Marta

COLONIA	MANADA	TROPA	UNIDAD
Ana	ILourdes	Alex	Charly
Maria	Macarena	Raul	Luis
Alejandro	Fran	Abuelo	Jaime
Wahib	Jacobo	Kilian	

CLAN

Mateo
Carlos

APOYO Y COCINA

PRIMERA SEMANA	Marian Miguel	Ricardo Paco	Milena
SEGUNDA SEMANA	Francisco Salvi	Mº Jose Paco	Milena

OTROS/ PRE-CAMPAMENTO

Diego

MANADA WAINGUNGA

Se acerca el momento lobatos, 15 días en plena naturaleza, donde podremos demostrar lo que valemos, que no necesitamos grandes cosas, ni tele ni consolas ni coches ni autobuses.

El aire que vamos a respirar nos va a revivir cada célula, nuestras neuronas van a ir a mil por hora descubriendo cada rinconcito que visitemos.

Siempre se dice que el campamento es algo especial y este año os lo queremos demostrar...vamos a estar rodeados de leyendas e historias en un entorno precioso y lleno de vida.

Por eso os esperamos a todos ya que cada uno tiene algo especial que aportar, vuestras sonrisas los ojitos de sueño el dolor de pies o los llantos con las comidas y las caídas....lo queremos todo y queremos que disfrutéis de un campamento especial.

Y como dice nuestro lema... ¡haremos lo mejor! lo mejor con nuestra seisena, lo mejor con nuestros amigos, lo mejor con nuestros viejos lobos, lo mejor con la manada, con los castores, la tropa, escultas y rovers.

No falteis



Los Viejos Lobos.

TROPA BROWNSEA

Saludos troperos! No sé si seréis consciente de dónde os estáis adentrando, pero sabéis que estáis aquí por voluntad propia y que nada ni nadie os empuja a iniciar el camino que estáis a punto de empezar.

El camino empieza aquí, en esta pequeña comarca. Escribiréis la primera página de esta ardua historia donde la fantasía, la magia, y la valentía estarán constantemente presentes. A partir de ahora seréis una comunidad y estaréis en constante peligro, pensad que no sois los únicos que pueblan esta tierra. Cada criatura tiene custodiado su territorio y quebrantarlo no será nada fácil os lo aseguro.... Iniciáis vuestro viaje sin tener conocimientos sobre el arte de la lucha, la magia, la defensa, el sigilo, la supervivencia.... pero conforme vayáis atravesando obstáculos y dificultades y os enfrentéis a vuestros miedos iréis adquiriendo esos conocimientos que aún no poseéis.

Como ya he dicho, el camino no va ser fácil, pero trabajando en comunidad y cooperando juntos seréis capaces de enfrentaros a cualquier mal o peligro que se os ponga en el camino. Estamos en la Tercera Era y un gran peligro acecha sobre el mundo, ¿seréis capaces de hacerle frente? Muahahahaha

Troperos, tenéis un cuerpo pequeño, ipero vuestro corazón y vuestra determinación es sin duda comparable a la del humano más grande! De eso estoy seguro. Yo iré con vosotros en este largo viaje y os estaré apoyando en todo momento que pueda para manteneros a salvo, y os instruiré en todo lo necesario para que podáis realizar esta aventura que vais a llevar a cabo. El mundo confía en vosotros.

Un último consejo: Alejaos del camino.

G.E.G.

HORARIO

08:15	DIANA	Suena el despertador, los scouters apuran, los lobatos ya en pie, la tropa ejercitándose y los escultas...
08:45	ASEO PERSONAL	Se lavan esas caras de sueño y con suerte aparecen peinados...
09:00	IZADA	Uniforme, pañoletas, carreras por ahí, gritos, formación...ya estamos todos!
09:15	DESAYUNO	Empezamos bien el día con un estupendo desayuno que preparan gustosamente
11:00	ACTIVIDADES	Después de arreglar la zona y las tiendas, empezaremos a jugar, que sorpresa nos habrán preparado los scouters hoy?
13:00	BAÑO	Habrà que buscar alguna charca...
14:00	COMIDA	Que rico todo, a esta hora casi nunca hay problemas, a todos nos encanta la comida del día y felices terminamos los platos
14:30	TIEMPO LIBRE	Merecidos tiempo libres, algunos con suerte, se echaran la siesta,,,
16:00	ACTIVIDADES	Algún taller o actividad interesante habrán preparado no?
18:00	MERIENDA	Que rápido vienen los zagales cuando la merienda esta lista..
18:30	JUEGOS	Como buenos scouts, terminaremos lo que antes hemos empezado.
19:30	TURNOS DE DUCHAS	Daremos números al entrar para que no se cuele nadie...acordaros que detrás de las orejas también!
21:00	ARRIADA	Ya bien limpios y uniformados, daremos gracias por otro día de campamento.
21:15	CENA	Agua, Pan, vasos...que falta por poner??
22:00	ACTIVIDADES NOCTURNAS	Algún juego nocturno, consejos por ramas, oración y al saco!!
00:00	SILENCIO	Se intenta...
00:30	CONSEJO SCOUTERS	Evaluaremos que tal ha ido el día y nos iremos a dormir con la satisfacción de haber compartido otro día juntos

CLAN ARAAR

Como Rover, además de convertirte en una persona más cabal, y un mejor ciudadano, eres, aunque no lo sepas, visto con admiración por los chicos de tu Grupo Scout. Los muchachos son sorprendentes imitadores, y uso la palabra "sorprendentes" a sabiendas porque nos llena de sorpresa saber cuánto provecho o cuánto daño podemos hacer a los chicos con el ejemplo que damos.

Así es que, como Rover Scout o un muchacho mayor entre tus hermanos menores, tienes una responsabilidad sobre tus hombros que al principio no te darías cuenta. Puedes estar guiando a un muchacho hacia lo bueno o lo malo de acuerdo con lo que hagas o digas "Ser bueno es noble, pero enseñar a otros a ser buenos es mucho más noble y mucho más fácil".

Eso decía Mark Twain, pero estoy dudoso acerca de la última frase, ya que el enseñar es más a través del ejemplo; así que debes tener cuidado. Ten cuidado, si no por ti, por tu ejemplo. Verás que tienes aquí una tremenda oportunidad, si quieres usarla para hacer mucho a bien a tus hermanos más jóvenes.

La felicidad es tuya, SI SÓLO REMAS TU PROPIA CANOA CORRECTAMENTE.

¡¡Es vuestra oportunidad de demostrar hasta dónde podéis llegar!!

NadenBorch y Gilwell

UNIDAD MASTIA

**Extracto de las memorias de Mochilo.
Encontrado en los archivos del año 1964.
Local del Grupo Scout Mafeking.**

(...debo actuar, pues él ya conoce la forma, y no dudará en llevarla a cabo. Nada queda ya de los primeros días, el poblado de la iniciativa fué destruido, los pocos habitantes que se rebelaron, yacen olvidados en algún lugar de la sierra y mis horas aquí se acaban.

Aun pienso en esos chavales de la remesa de nuevos reclutas del 64, se que entré en ellos, y presiento que tarde o temprano vendrán en mi ayuda, es importante que lo hagan, pues de ellos depende la supervivencia de todos, si él lograrse sus metas, no quiero imaginarme qué sería del mundo que hoy conocemos...)

Extracto de operador en Estación Flor de Lis. Archivos del 2011.

(...no aguanto más!!, un año desde que llegué aquí, no conozco otra cosa que este maldito bunker y su tecla, una y otra vez...3 4 13 16 28 64, 3 4 13 16 28 64, 3 4 13 16 28 64...)

